

Saberes y prácticas para la defensa y conservación del territorio ancestral del pueblo Inga de Villagarzón



MINISTERIO DEL INTERIOR



Asociaación de Cabildos
Indígenas Inga del Municipio
de Villagarzón Putumayo



Créditos.

Organización ACIMVIP.

Julio Cesar Jacanamejoy Buesaquillo.
Representante legal.

Equipo técnico.

Jesús Arley Becerra Mutumbajoy
Líder Indígena.

Ginny Katherine Alba Medina.
Coordinadora.

Wilman Yornel Robles González.
Profesional social.

Daniel Felipe Sánchez Pulgarín.
Profesional social.

Edna Viviana Papamija Jacanamejoy.
Sistematizadora



Asociación de Cabildos Inga del Municipio de Viallagazon, Putumayo

<https://acimvip.org/>

<https://web.facebook.com/AcimvipInga>



La Iniciativa.

En el corazón del Putumayo se encuentra el pueblo Inga de Villagarzón, guardián ancestral de un territorio con riquezas incalculables de sabiduría y prácticas que han guiado su existencia a lo largo de generaciones. Sin embargo, actualmente a razón del cambio climático y riesgos externos, el territorio se enfrenta a amenazas que ponen en riesgo el equilibrio del territorio, la cultura y la vida.

Conscientes de la importancia de preservar sus elementos culturales, la autonomía y heredar un territorio para que las nuevas generaciones puedan vivir dignamente, el proyecto “Saberes y prácticas para la defensa y conservación del territorio ancestral del pueblo Inga de Villagarzón Putumayo” ha buscado promover la recuperación y promoción de los conocimientos y prácticas ancestrales asociadas al cuidado y conservación del territorio ancestral del pueblo Inga, reconociendo que estos deben dialogar interculturalmente con otros saberes con el fin de generar capacidades para mitigar los efectos del cambio climático y proteger el territorio como lugar de vida material, cultural, natural y espiritual.



Asociación de Cabildos Inga del Municipio de Villagarzón, Putumayo



¿Qué se hizo en el territorio?.

El tejido de la palabra, el hacer y la espiritualidad fueron pilares fundamentales para configurar escenarios de recuperación e intercambio de saberes, a través de los cuales emergieron reflexiones y aprendizajes para la defensa y conservación del territorio ancestral del pueblo Inga. Estos aprendizajes se expresaron en diferentes espacios tradicionales, desarrollados a partir de:

Un camino recorrido por medio de la espiritualidad, la palabra y el hacer.

¡Descubriendo un mundo lleno de significado y tradición en la comunidad Inga de Villagarzón! Las ceremonias espirituales ocupan un lugar especial en el corazón y la mente de nuestro pueblo. Son como puentes mágicos que conectan lo sagrado con lo terrenal, permitiéndonos mantener un vínculo fuerte con el mundo espiritual. Nuestras ceremonias no son solo eventos, son verdaderos rituales que han sido compartidos y

- transmitidos a lo largo de las generaciones. Al hacerlo,
- hemos mantenido la palabra de los mayores y mayores brillando intensamente. Cada vez que se lleva a cabo una de estas ceremonias, seguimos tejiendo la historia cultural de nuestro pueblo.

Las ceremonias espirituales son consideradas como momentos sagrados de interacción y comunicación con los espíritus de la naturaleza y los antepasados. Para nuestro pueblo, la espiritualidad está fuertemente entrelazada con la vida cotidiana y el cuidado del territorio ancestral.

El espacio de la ceremonia espiritual fue guiado por los sabedores Oscar Mojombay, Luis Octavio Criollo y Vicente Jacanamejoy. La medicina tradicional fue la guía para el pensamiento y la palabra, mediante las cuales se abrió el camino para recuperar y promover los conocimientos y prácticas ancestrales asociados al cuidado y conservación del territorio ancestral. Los Taitas acompañaron constantemente a los participantes de la ceremonia, protegiendo y compartiendo la palabra de vida, armonizando los cuerpos y la mente, y dando inicio a las actividades a desarrollarse posteriormente.



Así se dieron las reflexiones.



Talleres Minga de Pensamiento sobre Estrategias de Protección y Gestión Territorial, la conservación de la biodiversidad y el cuidado de las chagras del pueblo Inga para mitigar los impactos el Cambio Climático.

¡los Wasikamas, gobernadores (as), comuneros, invitados y equipo técnico del proyecto, se unieron para compartir y debatir sus saberes y experiencias en torno a las estrategias tradicionales de protección y gestión territorial!

Esto sucedió en un entorno enriquecedor y participativo, donde el foco de atención se centró en cómo las estrategias ancestrales pueden adaptarse y fortalecerse para hacer frente a los impactos del cambio climático.

Las jornadas comenzaron con una armonización espiritual, creando un ambiente propicio para el intercambio de ideas. Los Talleres-Foro permitieron el intercambio de saberes, en donde se compartieron nuestros puntos de vista sobre el territorio y cómo nos vinculamos con él, teniendo en cuenta los impactos del cambio climático en las comunidades.

Se pusieron en valor prácticas como la reforestación con especies autóctonas, la protección de la cultura y las semillas, así como la recuperación del saber ancestral. En estos espacios se contó con la intervención de aliados expertos quienes compartieron sus conocimientos con los participantes.

De igual forma, los participantes se organizaron en equipos y participaron en juegos y preguntas relacionadas con los, lo que permitió una comprensión más dinámica y profunda de la temática.

Finalmente, los talleres resultaron altamente productivo, brindándonos la oportunidad de compartir experiencias y conocimientos sobre el cambio climático y la importancia de proteger el territorio ancestral. En este sentido, los talleres minga fueron espacios cargados de aprendizajes y reflexiones que resaltan la importancia de valorar y preservar la sabiduría ancestral para la defensa y conservación del territorio.



Así se dieron las reflexiones.

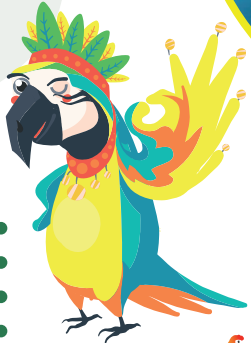

Asociación de Cabildos Inga del Municipio de Vallagarzon, Putumayo



Continuamos en el proceso.

Talleres Minga de Pensamiento para el Intercambio de Saberes para la Gestión Territorial con Enfoque de Mujer, Familia y Generación.

¡La participación activa e inclusiva se convierte en el epicentro del conocimiento ancestral! Aquí, hemos dado un lugar especial a las mujeres, las familias y las distintas generaciones del pueblo Inga.

Estos encuentros fueron diseñados para fomentar la interacción y el intercambio de saberes entre mujeres, hombres, jóvenes y mayores. Valoramos la diversidad de perspectivas y conocimientos que cada persona aporta a la gestión territorial, y creemos que juntos somos más fuertes.

En este espacio destacamos el papel fundamental de las mujeres como protectoras del territorio y

- agentes clave en el cuidado del entorno natural.
- Reconocemos su sabiduría ancestral y su conexión
- profunda con la tierra, siendo el ejemplo más
- cercano de la reproducción de la vida.
-
-

El liderazgo es esencial para el bienestar de toda la comunidad. La unión en esta experiencia fue enriquecedora, donde las voces de todos son escuchadas y aprehendidas con cariño. Juntos aportamos a un futuro sostenible y armonioso, honrando las tradiciones del pueblo Inga y trabajando juntos por la defensa y conservación de nuestro territorio ancestral

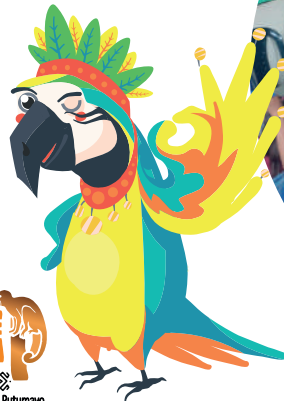



¡Recorrer es aprender!

Recorridos Territoriales para el Reconocimiento de Amenazas y Riesgos en el Territorio Ancestral Inga por Fenómenos Socioambientales Asociados al Cambio Climático.

¡Recorridos guiados por expertos y conocedores del territorio ancestral Inga, miembros apasionados de las comunidades! Durante estas fascinantes caminatas, detectamos juntos las amenazas y riesgos que acechan al territorio y nuestra cultura.

Se puso especial atención en los fenómenos socioambientales vinculados al cambio climático, tales como: sequías, inundaciones y pérdida de biodiversidad. Los pasos dados revelaron información valiosa para la planificación de acciones y estrategias destinadas a proteger y conservar nuestro territorio ancestral.

- Se dirigió una mirada hacia la búsqueda de las raíces, construyendo un legado de protección para las generaciones venideras.



Asociación de Cabildos Inga del Municipio de Viallagarzon, Putumayo



Aprendizajes y reflexiones tejidos entre todos.



¡Dale un vistazo a la protección y gestión territorial!

La espiritualidad es la fuente primordial de una serie de estrategias que emergen de la profunda espiritualidad y la estructura organizativa del pueblo Inga. Ejemplos de estas estrategias incluyen los Wasikamas y las Warmis, dedicados a preservar con cariño el legado ancestral del territorio y la riqueza de su biodiversidad.



Por esto es tan importante fortalecer sus capacidades, conocimientos y el papel como cuidadores y cuidadoras de la Amazonia, sin olvidar su preparación espiritual, política y técnica para enfrentar los desafíos del cambio climático y la conservación del territorio. A continuación, damos una mirada a las reflexiones sobre la labor que deben cumplir los cuidadores (as) del territorio:

Guardianes del territorio: Su conocimiento profundo del entorno y su conexión espiritual con la tierra permiten protegerla de invasiones, explotación y degradación ambiental, resguardando así su integridad y la de los ecosistemas que la conforman.



Aprendizajes y reflexiones tejidos entre todos.



Vigilar y monitorear el territorio:

Al identificar tempranamente impactos ambientales negativos o cambios en el ecosistema, pueden tomar medidas para mitigar y adaptarse a los efectos del cambio climático.



Liderazgo y articulación comunitaria:

son líderes dentro de las comunidades, por ello se fortalece la articulación y organización de nuestra comunidad en la protección del territorio y la gestión frente al cambio climático.



Crear resistencia ante amenazas externas:

El fortalecimiento de los Wasikamas y las Warmis permite enfrentar con mayor eficacia las amenazas externas que pueden surgir, como la deforestación, la minería ilegal y la contaminación. Su capacidad para proteger el territorio se vuelve más sólida y efectiva.



Adaptación y resiliencia: promueven una mayor capacidad de adaptación y resiliencia frente a los impactos del cambio climático.

Sus conocimientos tradicionales permiten identificar estrategias de adaptación y conservación que son clave para enfrentar estos desafíos.



Aprendizajes y reflexiones tejidos entre todos.



Hablemos de Protección y Conservación de la Biodiversidad, Cambio Climático, Gestión de Bosques y Protección del Territorio.

La palabra, el pensamiento y las reflexiones de los intercambios de saberes pasaron por el cuerpo y el espíritu. Este tejido de la palabra permitió reafirmar a la espiritualidad como un aspecto fundamental para la protección del territorio. Un territorio comprendido más allá del espacio físico, como un lugar sagrado donde coexisten los espíritus mayores, los seres animados e inanimados, los animales y los seres humanos. Un territorio y una espiritualidad que posibilita el orden, la guía, la sabiduría y la pervivencia física y cultural.

Dentro de los espacios se conversó sobre la importancia de los elementos presentes en el espacio físico, y su papel primordial en el equilibrio de los ecosistemas y el papel que juega en la adaptación del cambio climático.

- ● transmisión de los conocimientos y la expresión del amor
- ● hacia el territorio por medio del alimento. A través del
- ● conocimiento sobre la alimentación, se conservan
- ● saberes ancestrales que han sido empleados
- ● históricamente para proteger y nutrir a las familias de
- ● nuestro pueblo. Es una manifestación genuina del

respeto y la conexión profunda que se tiene con la tierra, una forma tangible de salvaguardar nuestra herencia cultural y reconocer el territorio como madre, protectora, maestra y dadora.

Son conocedoras de cada semilla y llevan en ellas los saberes específicos de la siembra, el cultivo y la preparación. La alineación existente entre los ciclos de la luna y los ciclos de las mujeres Inga generan una conexión especial con el territorio. Son la piedra angular para el bienestar, el cuidado, la transmisión de memorias y la pervivencia física y cultural de nuestro pueblo Inga.



Aprendizajes y reflexiones tejidos entre saberes.



Saberes en la Gestión Territorial con Enfoque de Mujer, Familia y Generación

Las mujeres Inga son figuras de protección y sabiduría. Su rol es fundamental dentro del hogar, la familia y la comunidad. Son repositorios de los saberes y prácticas ancestrales, los cuales han transmitido de generación en generación. En estas se encuentran la extensión del amor y sabiduría del territorio.

Son conocedoras de cada semilla y llevan en ellas los saberes específicos de la siembra, el cultivo y la preparación. La alineación existente entre los ciclos de la luna y los ciclos de las mujeres Inga generan una conexión especial con el territorio. Son la piedra angular para el bienestar, el cuidado, la transmisión de memorias y la pervivencia física y cultural de nuestro pueblo Inga.

Adicional a los roles ya mencionados, las mujeres Inga han demostrado protagonismo en la gestión del territorio, participando activamente en la protección y conservación de la biodiversidad y el medio ambiente. Ellas son representantes de la resistencia cultural y defensoras de los derechos de nuestro pueblo, piezas fundamentales en las esferas políticas y espirituales. Las mujeres, gracias a sus saberes en lo artesanal y conocimientos culinarios,

liderazgo político y conocimientos medicinales, poseen habilidades que pueden desarrollar a través de emprendimientos sostenibles para la generación de recursos económicos a nivel familiar o de comunidad.



Aprendizajes y reflexiones tejidos entre saberes.



Conozcamos lo que produce la vida. Cuidado de Semillas y Chagras Integrales para la Protección del Territorio, la Seguridad y la Soberanía Alimentaria.

Las semillas representan la relación más inmediata del pueblo Inga con su territorio. La existencia de las chagras ha permanecido en el pueblo Inga, siendo fundamentales para la pervivencia física y cultural en razón de la soberanía y seguridad alimentaria.

El intercambio de semillas se ha realizado durante años entre nuestras comunidades, partiendo de una sabiduría diferencial alrededor del cuidado de la semilla, que es la representación de los inicios de la vida. De allí, que la chagra represente la fecundidad de lo femenino, gestora de vida y sustento para los hijos e hijas del territorio.

En la chagra se han empleado diferentes prácticas asociadas a la preparación del suelo, la quema o la rotación, que a su vez han concatenado con otros saberes para responder a las vicisitudes que ha traído la crisis climática.

Las chagras, son más que tierra cultivada. Las familias aprenden de la chagra, de allí se desprenden saberes sobre la cultura, los ancestros, la medicina el calendario lunar y cosmogonía Inga. Es la primer escuela. Estos lugares son fundamentales en las comunidades, pues de allí obtenemos la seguridad alimentaria, las plantas sagradas y se desprende el conocimiento tradicional del entorno natural, el suelo y la biodiversidad. Productos como la yuca, el maíz, el chiro, los frutales y las plantas medicinales, son indispensables para el consumo y cuidado del pueblo Inga.



Aprendizajes y reflexiones tejidos entre todos.

Caminar por los territorios de las comunidades Inga es una forma de aprendizaje

Durante los recorridos territoriales por las zonas de espesa vegetación y bosque, se observó directamente la biodiversidad del territorio, en donde la apreciación de la naturaleza, sus sonidos y energía fueron fuente de revitalización y reconocimiento de factores que, interna y externamente pueden amenazar la biodiversidad y la vida comunitaria.

Este territorio Inga contiene una amplia variedad de flora y fauna que van desde árboles majestuosos e imponentes, hasta pequeñas plantas adornadas por los colores vivos de las aves, insectos y mamíferos que, aunque tímidos, merodean por el territorio ancestral. Adentrarse en la zona, es sinónimo de encontrar bosques de galería a lo largo de los ríos, montañas que parecen seres gigantes dormidos en el tiempo, y espacios envueltos por el espíritu de los ancestros que guían y protegen la madre tierra.



Aprendizajes y reflexiones tejidos entre todos.

Lamentablemente, el territorio se ha visto amenazado por razones externas. Especies endémicas se encuentran amenazadas por el accionar humano: La ganadería, los monocultivos, la deforestación, la contaminación de las aguas, entre otros, han alterado el equilibrio natural y espiritual de estos espacios sagrados. Sin duda alguna, los recorridos por el territorio Inga, avivan la necesidad de potenciar la conservación, conservar la diversidad y continuar identificando, protegiendo y estableciendo estrategias para el relacionamiento sostenible con estos espacios.

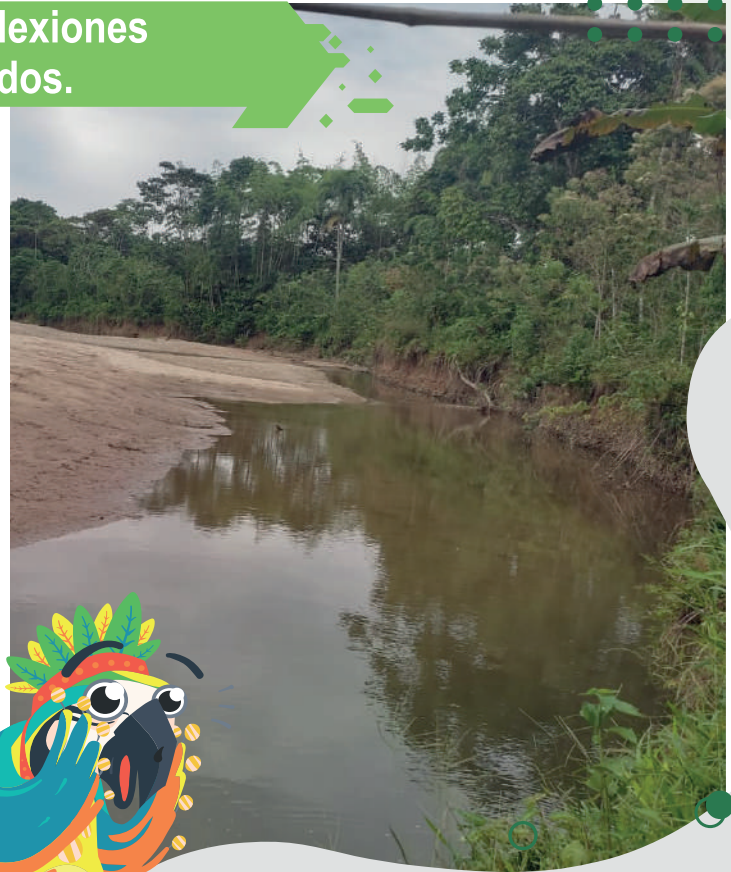

Por ahora nuestro recorrido ha culminado.



Traspassando los umbrales de lugares donde convergen los saberes ancestrales, las reflexiones profundas, el pensamiento, la teoría y la práctica, nos unimos como Wasikamas, mayores y mayores, en torno a estos espacios de aprendizaje. En estos encuentros dejamos plasmados nuestros conocimientos y contribuciones destinados a la protección y preservación del territorio, la biodiversidad, y el entorno natural sagrado del Pueblo Inga de Villagarzón.

Estas jornadas fueron un canto a la unión y el fortalecimiento del trabajo colectivo, un compromiso para mantener viva y vigorosa la cultura y los saberes de antaño, así como las prácticas y tradiciones legadas por nuestros ancestros en esta tierra milenaria. Las temáticas que han nutrido estas experiencias contribuyeron al tejido de nuestra comunidad y al renacimiento constante de lo que somos.

Por tanto, deseamos que los corazones de quienes asistieron a estas jornadas y aquellos que leen estas palabras sientan la misma dicha y alegría que nosotros al compartir este esfuerzo conjunto. Esta cartilla no busca más que recoger los frutos de horas dedicadas a entrelazar palabras y saberes con unidad, armonía y amor.





MINISTERIO DEL INTERIOR



Asociación de Cabildos Inga del Municipio de Villagarzón, Putumayo



Asociación de Cabildos
Indígenas Inga del Municipio
de Villagarzón Putumayo

